

Comunidades Yachachikux

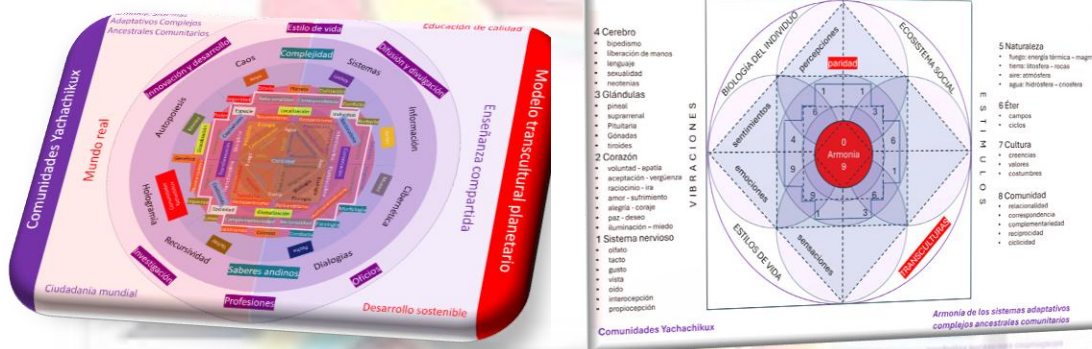

Cartografía Transliminal:

Transforma las creencias, miedos, conocimientos y valores de una persona en una guía de datos que le permite entender su lugar exacto en el tejido de la vida planetaria. En el marco de las Transculturas planetarias complejas, lo transliminal no es un simple ejercicio de autoayuda convencional, es un acto de supervivencia cognitiva y soberanía personal que contextualiza tu sistema de armonía.



Ya no eres quien eras, pero aún no eres quien serás.

Visítanos en nuestro sitio web o escríbenos a info@yura.website





Contenido

Descripción del modelo.....	3
Transcultururas planetarias complejas.....	3
Dimensiones de estudio	3
Interacciones	5
Espacio cultural	5
Armonía de los sistemas adaptativos complejos ancestrales comunitarios.....	6
Interacciones	6
Caso: Karolyna	7
Modelo de transcultururas planetarias complejas.....	8
Qué dimensiones te recomendamos fortalecer	8
Qué interacciones te encomendamos fortalecer.....	10
En función de tu espacio cultural, qué estilo de vida te pedimos acoger.....	12
Cuáles son tus profesiones potenciales	14
Qué temas de investigación te sugerimos	16
Qué temas de innovación y desarrollo te recomendamos	19
Analicemos tu desigualdad cultural en el grupo de estudio	21
Qué acciones debes emprender como apoyo al desarrollo sostenible	23
Modelo de armonía de los sistemas adaptativos complejos ancestrales comunitarios.....	25
Conexión Sensorial (1. El Sistema Nervioso).....	25
Conexión con el corazón (2. Emociones, sentimientos)	27
Despertar de la consciencia (3. La Glándulas: pineal, suprarrenal, pituitaria, gónadas, tiroides)	29
Equilibrar la percepción (4. Cerebro)	32
Diálogo con el Ecosistema (5. Naturaleza).....	34
Diálogo con el Ecosistema (6. Éter).....	36
Espacio cultural (7. Cultura)	39
Relación de pares y transcultura (8. Comunidad)	41





Descripción del modelo

Transcultururas planetarias complejas

El modelo de transcultururas planetarias complejas es un marco transdisciplinario que integra la biología evolutiva, la termodinámica de sistemas abiertos, la semiótica y la sociología global. A diferencia de las visiones reduccionistas, este modelo entiende la vida y la cultura no como eventos aislados, sino como un continuo de procesamiento de información y energía en un planeta interconectado.

Dimensiones de estudio

El origen de la vida, las especies y la humanidad

En las transcultururas planetarias complejas, el origen de la vida, las especies y el hombre se lee como una sola historia de aumento de la **complejidad organizada**. La vida es química que se vuelve información; las especies son información que se vuelve diversidad; y la humanidad es diversidad que se vuelve conciencia técnica global.

Las verdades de las sociedades humanas

Para las transcultururas planetarias complejas, la "Verdad" definitiva de la humanidad es el reconocimiento de nuestra **identidad terrenal**. Es el paso de verdades locales (nacionales o religiosas) a una Verdad Planetaria: la comprensión de que somos un solo sistema interconectado que debe transitar hacia una "ciudadanía mundial" para sobrevivir.



Yuracomplexus: Red cultural
Río Curaray & de las Golondrinas. Edificio Piazza Roma
Quito - Ecuador



¿Qué hemos aprendido?

Hemos aprendido que **somos la Tierra que piensa**. Que la cultura no es algo "ajeno" a la naturaleza, sino la forma en que la naturaleza alcanza la autoconciencia. Nuestra gran lección pendiente es aprender a gestionar esa complejidad sin recurrir a la violencia o al agotamiento de los recursos.

Las sincronías complejas

Nos enseñan que **la humanidad es un solo organismo**. Nuestras crisis no son eventos separados, sino una "sincronía de advertencia" que nos empuja a dar el siguiente salto evolutivo: la transición hacia una civilización planetaria consciente.

La armonía de los pares

Hemos aprendido que la visión de dominio (donde un par somete al otro) ha llevado al planeta al borde del colapso ecológico y social. La armonía de los pares propone que la única forma de habitar la "Era Planetaria" es aceptando que **somos complementarios**: nuestra tecnología debe armonizarse con nuestra biología, y nuestro progreso individual con el bienestar comunitario (*Pacha*).

La lógica planetaria

La lógica planetaria define a la Tierra no como un lugar donde vivimos, sino como **el ser que somos**. Lo que hemos aprendido a través de las sincronías complejas y la armonía de los pares es que la humanidad es la herramienta que el planeta ha desarrollado para mirarse a sí mismo y decidir su futuro.

La enseñanza compartida

La enseñanza compartida busca formar **ciudadanos planetarios** capaces de entender que su "verdad" es solo una parte de la "verdad global". Es el

Visítanos en nuestro sitio web o escríbenos a info@yura.website





mecanismo por el cual la Noosfera (la capa de pensamiento de la Tierra) se fortalece y se vuelve más consciente.



Interacciones

Las contextualizamos como capacidad de unir conceptos que parecen excluirse pero que se necesitan (como el orden y el desorden). Las interacciones son el "pegamento" y, al mismo tiempo, el motor de cambio del universo. En el modelo utilizamos las siguientes interacciones:

adaptación – domesticación – apropiación; biocentrismo – teocentrismo; capitalismo – nacionalismo – coaliciones; civilización – conflicto – barbarie – imperios – limes; Complejidad; comprensión – conocimiento; Condiciones de encuentro; Cosmos - planeta – genética; Disciplina – interdisciplina – pluridisciplina – transdisciplina; Estado – seguridad – poder; fenotipo – eficacia biológica – herencia de la variación; fuego – aire – agua – tierra; geocentrismo – heliocentrismo – policentrismo – antropocentrismo – centrismos – bioanarquismo; hegemonía – democracia – localización – globalización – glocalización; industria – energía – comunicación; migración – supervivencia – evolución; neoliberalismo – geopolítica – desarrollo; racionalidad – intuición – sabiduría; relacionalidad – correspondencia – complementariedad – reciprocidad – ciclicidad; Saberes andinos; símbolo – mito – magia

Espacio cultural

Instrumento que contiene 205 afirmaciones que configuran las creencias, valores y costumbres de la población objeto de estudio.





Armonía de los sistemas adaptativos complejos ancestrales comunitarios



El modelo de la armonía de los sistemas adaptativos complejos ancestrales comunitarios es un enfoque transdisciplinario que une la ciencia de vanguardia (Sistemas Complejos) con la sabiduría de los pueblos originarios (Cosmovisiones Ancestrales). Su objetivo no es “controlar” la naturaleza o la sociedad, sino sincronizarse con los flujos de la vida para lograr la sostenibilidad y el bienestar común. Se sostiene a manera de hipótesis que la armonía se alcanzará de la interacción de los siguientes bucles:

Interacciones

Numerología	
Paridad	
Tejido eco social	Biología del individuo
Estímulos	Vibraciones
Naturaleza – éter – cultura - comunidad	Sistema nervioso – corazón – glándula pineal - cerebro
Transculturas	Estilos de vida
Armonía	
¿Qué siento físicamente? ¿Qué reacción química inmediata tengo? ¿Qué construcción mental mantengo en el tiempo? ¿Cómo interpreto lo que veo o recibo?	Sensaciones Emociones Sentimientos Percepciones



Yuracomplexus: Red cultural
Río Curaray & de las Golondrinas. Edificio Piazza Roma
Quito - Ecuador



Caso: Karolyna



Visítanos en nuestro sitio web o escríbenos a info@yura.website





Modelo de transculturaciones planetarias complejas

Qué dimensiones te recomendamos fortalecer

Dimensiones	Promedio poblacional	Desviación estándar	Promedio de Karolyna
El origen de la vida, las especies y la humanidad	6,53	2,27	4,13
La armonía de los pares	7,65	1,68	4,25
La enseñanza compartida	7,06	1,79	5,15
La lógica planetaria	6,78	2,50	4,17
Las sincronías complejas	7,45	1,20	3,58
Las verdades de las sociedades humanas	5,54	2,35	3,01
Lo aprendido por las sociedades humanas	6,22	2,12	4,14
Total general	6,32	2,14	3,80

Este análisis se basa en el modelo de **transculturaciones planetarias complejas**, comparando los resultados de Karolyna frente al promedio poblacional. Un promedio general de **3,80** frente a un **6,32** poblacional indica que Karolyna se encuentra en una etapa de exploración o deconstrucción de estas dimensiones, situándose consistentemente por debajo de la media (a menudo a más de una desviación estándar de distancia).

A continuación, detallo las dimensiones críticas que requieren fortalecimiento, priorizadas por la brecha respecto al colectivo:

1. Dimensiones con Brecha Crítica (Prioridad Alta)

Estas áreas presentan la mayor distancia respecto al promedio y sugieren una desconexión con los ritmos o estructuras sociales actuales.

- **Las sincronías complejas (Brecha: 3,87):** Es el punto más débil. Mientras la población puntúa alto (7,45) con poca variabilidad (1,20), Karolyna puntúa un **3,58**. Esto indica una dificultad para percibir o integrarse en los sistemas de coincidencia, tiempos no lineales y la interconectividad de eventos globales.
- **La armonía de los pares (Brecha: 3,40):** El promedio poblacional es muy alto (7,65), lo que sugiere que es una norma social establecida. El **4,25** de Karolyna refleja una

Visítanos en nuestro sitio web o escríbenos a info@yura.website





necesidad de trabajar en la coexistencia simbiótica y el equilibrio en las relaciones de igualdad dentro del modelo planetario.



2. Dimensiones de Conocimiento y Estructura (Prioridad Media)

- **La lógica planetaria (Brecha: 2,61):** Con un **4,17**, se requiere fortalecer el pensamiento sistémico que entiende la Tierra como un solo organismo. La desviación estándar poblacional es alta (2,50), lo que indica que es un tema complejo para todos, pero Karolyna sigue rezagada.
- **El origen de la vida, las especies y la humanidad (Brecha: 2,40):** Su puntuación de **4,13** sugiere una visión quizás fragmentada o incompleta sobre la evolución biológica y cultural integrada.

3. Dimensiones de Validación Social

- **Las verdades de las sociedades humanas (Brecha: 2,53):** Karolyna obtiene su puntuación más baja aquí (**3,01**). Esto puede interpretarse como un escepticismo o falta de comprensión de los "grandes relatos" o consensos que sostienen a las civilizaciones actuales.

Tabla Comparativa de Desempeño

Dimensión	Brecha (Pob - Karolyna)	Estado de Karolyna
Sincronías complejas	3,87	Crítico - Desconexión rítmica
Armonía de los pares	3,40	Bajo - Necesita equilibrio relacional
Lógica planetaria	2,61	En desarrollo - Requiere visión sistémica
Verdades de sociedades	2,53	Mínimo - Desapego de consensos sociales
Enseñanza compartida	1,91	Su fortaleza relativa (5,15)

Recomendaciones Estratégicas

1. **Fomentar la Sincronicidad:** Participar en actividades que requieran coordinación colectiva no lineal (redes de colaboración, proyectos transdisciplinarios).

Visítanos en nuestro sitio web o escríbenos a info@yura.website





2. **Diplomacia de Pares:** Trabajar en la resolución de conflictos y en modelos de cooperación horizontal para elevar la "Armonía de los pares".
3. **Alfabetización Planetaria:** Estudiar la historia profunda (*Big History*) para conectar el origen de la vida con la lógica actual de las sociedades humanas.



Qué interacciones te encomendamos fortalecer

Interacciones	Promedio poblacional	Desviación estándar	Promedio de Karolyna
adaptación – domesticación – apropiación	5,11	2,77	4,09
biocentrismo – teocentrismo	5,75	2,94	4,50
capitalismo – nacionalismo – coaliciones	5,18	2,05	4,17
civilización – conflicto – barbarie – imperios – limes	5,43	2,57	2,73
Complejidad	8,47	0,77	2,00
comprensión – conocimiento	5,70	2,38	3,70
Condiciones de encuentro	7,06	1,79	5,15
Cosmos - planeta - genética	7,55	1,58	2,73
Disciplina – interdisciplina – pluridisciplina – transdisciplina	7,27	1,29	5,67
Estado – seguridad – poder	4,53	2,97	4,00
fenotipo – eficacia biológica – herencia de la variación	5,97	2,39	4,11
fuego – aire – agua – tierra	7,36	1,94	5,78
geocentrismo – heliocentrismo – policentrismo – antropocentrismo – centrismos – bioanarquismo	6,63	1,21	5,88
hegemonía – democracia – localización – globalización – glocalización	7,20	2,05	2,86
industria – energía – comunicación	6,10	2,28	3,06
migración – supervivencia – evolución	6,52	2,72	4,00
neoliberalismo – geopolítica – desarrollo	5,66	2,24	2,06
racionalidad – intuición – sabiduría	6,80	1,44	1,00
relacionalidad – correspondencia – complementariedad – reciprocidad – ciclicidad	7,80	1,46	5,40
Saberes andinos	7,58	1,77	3,73
símbolo – mito – magia	6,78	2,50	4,17
Total general	6,32	2,14	3,80





Al analizar los datos de Karolyna bajo el lente de las **Interacciones de Transculturaciones Planetarias**, se observa un patrón de desconexión profunda en áreas que el resto de la población ya tiene integradas. Mientras que el promedio poblacional se sitúa en un sólido **6,32**, Karolyna se encuentra en un **3,80**, con brechas alarmantes en dimensiones que son los pilares de la supervivencia y el entendimiento moderno.

Aquí las interacciones que **debe fortalecer con urgencia**, clasificadas por el impacto de su brecha:

1. El Eje de la Consciencia y Sabiduría (Prioridad Crítica)

Este es el punto más preocupante. Presenta una desconexión casi total con las formas no lineales de procesamiento.

- **Racionalidad – intuición – sabiduría (Pob: 6,80 | Karolyna: 1,00):** La brecha es masiva (5,80). Un puntaje de 1,00 sugiere una parálisis en la toma de decisiones que integre la lógica con el instinto. Necesita reconectar con su **intuición** como herramienta de navegación.
- **Complejidad (Pob: 8,47 | Karolyna: 2,00):** La población domina este concepto con baja desviación (0,77), pero Karolyna está fuera del consenso. Le cuesta procesar múltiples variables simultáneamente, lo que la deja vulnerable ante entornos volátiles.

2. El Eje Macro-Sistémico y Político (Prioridad Alta)

Karolyna parece operar al margen de las estructuras globales y la historia de las civilizaciones.

- **Hegemonía – democracia – glocalización (Brecha: 4,34):** Su puntaje de **2,86** indica una falta de herramientas para entender cómo se ejerce el poder hoy. Necesita fortalecer su comprensión de la relación entre lo local y lo global.
- **Neoliberalismo – geopolítica – desarrollo (Brecha: 3,60):** Con un **2,06**, hay un desconocimiento de las fuerzas económicas que moldean su realidad inmediata.
- **Cosmos – planeta – genética (Brecha: 4,82):** Su puntaje de **2,73** muestra una desconexión con la escala biológica y astronómica de la existencia.

3. Identidad y Raíces (Prioridad Media)

- **Saberes andinos (Brecha: 3,85):** Con un **3,73**, Karolyna está perdiendo el anclaje cultural territorial que el promedio poblacional (7,58) valora como fundamental para la identidad transcultural.





- **Civilización – conflicto – barbarie (Brecha: 2,70):** Su bajo puntaje (**2,73**) sugiere una dificultad para interpretar los conflictos sociales históricos, lo que puede llevarla a repetir errores del pasado por falta de contexto.

Resumen de Interacciones a Fortalecer

Interacción Crítica	Brecha	Acción Recomendada
Racionalidad/Sabiduría	-5,80	Prácticas de introspección y escucha intuitiva.
Complejidad	-6,47	Formación en pensamiento sistémico y caos.
Cosmos - Planeta	-4,82	Estudio de ecología profunda y astrobiología.
Glocalización	-4,34	Participación en movimientos sociales o redes locales.
Saberes Andinos	-3,85	Reconexión con la cosmovisión y saberes ancestrales.

Diagnóstico de "Luz" (Fortalezas Relativas)

No todo es debilidad. Karolyna muestra mayor competencia en:

1. **Geocentrismo – bioanarquismo (5,88):** Es su punto más alto; entiende mejor las diversas formas de centrismo y autogestión biológica.
2. **Fuego – aire – agua – tierra (5,78):** Tiene una conexión aceptable con los elementos básicos y la naturaleza material.

En función de tu espacio cultural, qué estilo de vida te pedimos acoger

Basado en los datos del **Espacio Cultural**, el estilo de vida que Karolyna debe acoger es uno de **"Reconexión Vital y Pragmatismo Planetario"**.

Karolyna posee una mente con una capacidad abstracta excepcional: puntúa **9/10** en comprender diferentes niveles de realidad, en la idea de ciudadanía mundial y en entender que somos seres de energía (carbono, hidrógeno, oxígeno, nitrógeno). Sin embargo, su estilo de vida actual presenta un **vacío profundo en la ejecución física y relacional** (puntuajes de 0 en hábitos básicos).

Aquí las recomendaciones estratégicas para su estilo de vida:

Visítanos en nuestro sitio web o escríbenos a info@yura.website





1. Activación del Cuerpo Biológico (Urgencia Máxima)

Karolyna vive en la abstracción, pero ha descuidado el "vehículo" físico. La población camina y se ejercita (Promedios > 8,00), mientras ella tiene un **0,00**.

- **Estilo de vida recomendado:** Incorporar el "**Movimiento de Supervivencia**". No se trata de ir al gimnasio, sino de caminar los 40 minutos diarios que hoy ignora y retomar la alimentación variada.
- **Acción:** Necesita "aterrizar" su energía. Su cuerpo es de nitrógeno y carbono (lo cual sabe, 9/10), pero no lo nutre ni lo mueve.

2. De la Soledad al "Par Relacional"

Un dato alarmante es el **0,00** en la búsqueda de pares relacionales, mientras la población puntúa **7,20**.

- **Estilo de vida recomendado:** Acoger un modelo de **Cooperación Comunitaria**. Karolyna cree en la ciudadanía mundial (9/10), pero parece no tener vínculos cercanos que acompañen su vida. Debe pasar de la idea de "humanidad" a la práctica de "vecindad" o "pareja".

3. Alfabetización Energética y Tecnológica

Karolyna desconoce las bases materiales que sostienen su mundo actual:

- **0,00** en conocimiento del hidrógeno, petróleo y tecnologías 4.0.
- **Estilo de vida recomendado: Consumo Consciente y Técnico.** Debe interesarse por la procedencia de la energía que usa. Su puntaje de 9/10 en "Economía Verde" es solo teórico; necesita aprender cómo funcionan las energías alternativas para que su apoyo sea real y no solo una idea.

4. Equilibrio del Hemisferio Intuitivo

Curiosamente, aunque entiende el cosmos, su práctica de **pensamiento intuitivo y meditación es baja (3,00 y 0,00)**.

- **Estilo de vida recomendado: Misticismo Práctico.** Dado que cree en varios Dioses (9/10) y en la energía del planeta, debería adoptar prácticas de respiración consciente y meditación para que esa espiritualidad no sea solo intelectual, sino una experiencia vibracional diaria.





Resumen del Perfil a Adoptar

Pilar	Estado Actual	Estilo de Vida a Adoptar
Físico	Sedentario (0,00)	Caminata diaria y dieta cíclica.
Social	Aislado (0,00)	Búsqueda activa de pares y reciprocidad.
Intelectual	Abstracto (9,00)	Alfabetización técnica (Energía y Tech).
Espiritual	Teórico (9,00)	Meditación y respiración consciente.

Diagnóstico de Identidad

Karolyna es una "**Ciudadana del Cosmos en un cuerpo olvidado**". Su gran fortaleza es su falta de prejuicios (0,00 en antropocentrismo y en creerse dueña de la naturaleza) y su apertura a la diversidad oriental y niveles de realidad.

Cuáles son tus profesiones potenciales

Basado en el cruce de datos de sus **Dimensiones, Interacciones y Espacio Cultural**, Karolyna presenta un perfil único: tiene una altísima capacidad de abstracción teórica y conciencia planetaria, pero una desconexión crítica con la ejecución técnica y el cuidado físico.

Sus profesiones potenciales no deben ser las tradicionales de oficina, sino aquellas que actúen como puente entre lo invisible (energía, niveles de realidad) y lo visible (organización social).

Aquí te presento las rutas profesionales más coherentes con su perfil:

1. Consultora en Sostenibilidad Planetaria y "Economía Verde"

Karolyna puntuó **9,00** en la implementación de un sistema de **economía verde**. Su visión de "Ciudadanía Mundial" le permite diseñar estrategias que no se limiten a un país, sino que consideren al planeta como una patria.

- **Por qué:** Su desinterés por el nacionalismo y su alta valoración de los derechos humanos la hacen ideal para organismos internacionales (ONU, ONGs globales).
- **Reto:** Debe fortalecer su conocimiento técnico en **energías alternativas** (donde hoy tiene 0,00).

Visítanos en nuestro sitio web o escríbenos a info@yura.website



Yuracomplexus: Red cultural
Río Curaray & de las Golondrinas. Edificio Piazza Roma
Quito - Ecuador



2. Analista de Sistemas Complejos o "Pensadora de Diseño" (Design Thinker)

Aunque su interacción en "Complejidad" es baja (2,00), su comprensión de "Diferentes niveles de realidad" es máxima (9,00). Esto indica que tiene el potencial latente para ser una **Arquitecta de Ecosistemas**.

- **Por qué:** Entiende que el poder desdibuja al ser humano (9,00) y que la diversidad elimina los centrismos. Puede diseñar sistemas sociales más justos y menos jerárquicos.
- **Enfoque:** Gestión de incertidumbres y diseño de comunidades resilientes.

3. Especialista en Relaciones Interculturales (Enfoque Oriental-Andino)

Su interés en la **cultura oriental (9,00)** y su fluidez en idiomas superior al promedio la posicionan como una mediadora cultural.

- **Por qué:** Tiene una capacidad de empatía cognitiva radical ("ponerme del lado del otro para entenderlo" - 9,00).
- **Área de aplicación:** Diplomacia no convencional, traducción de saberes ancestrales para el mundo moderno o gestión de comercio justo internacional.

4. Teórica en Biopolítica o Antropología del Futuro

Karolyna tiene puntajes máximos en entender el proceso de hominización (9,00) y el origen de la vida desde la genética y la energía.

- **Por qué:** Su mente funciona mejor en la **historia profunda** y en el futuro a largo plazo que en la coyuntura inmediata.
- **Actividad:** Investigación académica, escritura de ensayos sobre la "condición humana" o asesoría en bioética.

Matriz de Aptitud Profesional

Profesión	Fortaleza de Karolyna	Debilidad a trabajar
Gestora Ambiental	Visión sistémica y ética (9,00)	Aplicación técnica y física (0,00)
Mediadora Cultural	Empatía y falta de prejuicios	Relacionalidad con pares (0,00)
Planificadora Urbana Verde	Conciencia de "Casa Común"	Uso de tecnologías 4.0 (0,00)

Visítanos en nuestro sitio web o escríbenos a info@yura.website



Yuracomplexus: Red cultural
Río Curaray & de las Golondrinas. Edificio Piazza Roma
Quito - Ecuador



Profesión	Fortaleza de Karolyna	Debilidad a trabajar
Filósofa de la Ciencia	Niveles de realidad y lógica	Pensamiento racional puro

16

Recomendación Final

Para que Karolyna sea exitosa en cualquiera de estas áreas, debe **"encarnar" su conocimiento**. Una profesión que le exija estar en movimiento (como la antropología de campo o la gestión de proyectos ambientales in situ) le ayudaría a cerrar su brecha de sedentarismo y falta de conexión con el territorio físico.

Qué temas de investigación te sugerimos

Para Karolyna, los temas de investigación deben ser un puente que conecte su extraordinaria capacidad de **abstracción planetaria** (donde tiene puntajes de 9,00) con su necesidad de **aterrizar en la realidad física y técnica** (donde tiene puntajes de 0,00).

Considerando que entiende la vida como energía y se siente una "ciudadana mundial", pero desconoce el funcionamiento de la tecnología y la energía actual, estas son las líneas de investigación que le sugiero:

1. Bioética y Ontología de la "Ciudadanía Mundial"

Dado que Karolyna tiene un **9,00** en la idea de una ciudadanía global y en entender diferentes niveles de realidad, este tema le permite explotar su visión filosófica.

- **Línea de investigación:** "La desconstrucción de los límites estatales frente a la identidad biológica común".
- **Objetivo:** Investigar cómo la genética y la energía (puntos donde ella es fuerte) invalidan las fronteras políticas tradicionales.
- **Pregunta clave:** ¿Cómo puede el ser humano ejercer una ciudadanía planetaria sin caer en hegemonías tecnocráticas?

2. Transición Energética: Del Petróleo al Hidrógeno Verde

Karolyna cree en la economía verde (**9,00**), pero tiene un desconocimiento total del petróleo y el hidrógeno (**0,00**). Investigar esto la obligará a "alfabetizarse" técnicamente.

Visítanos en nuestro sitio web o escríbenos a info@yura.website





- **Línea de investigación:** "Impacto socio-ambiental de la transición hacia la economía del hidrógeno en el Sur Global".
- **Objetivo:** Estudiar cómo las energías alternativas pueden generar soberanía en lugar de nuevas dependencias.
- **Enfoque:** Unir su interés por la **cultura oriental** (líder en estas tecnologías) con la realidad de los **saberes andinos**.

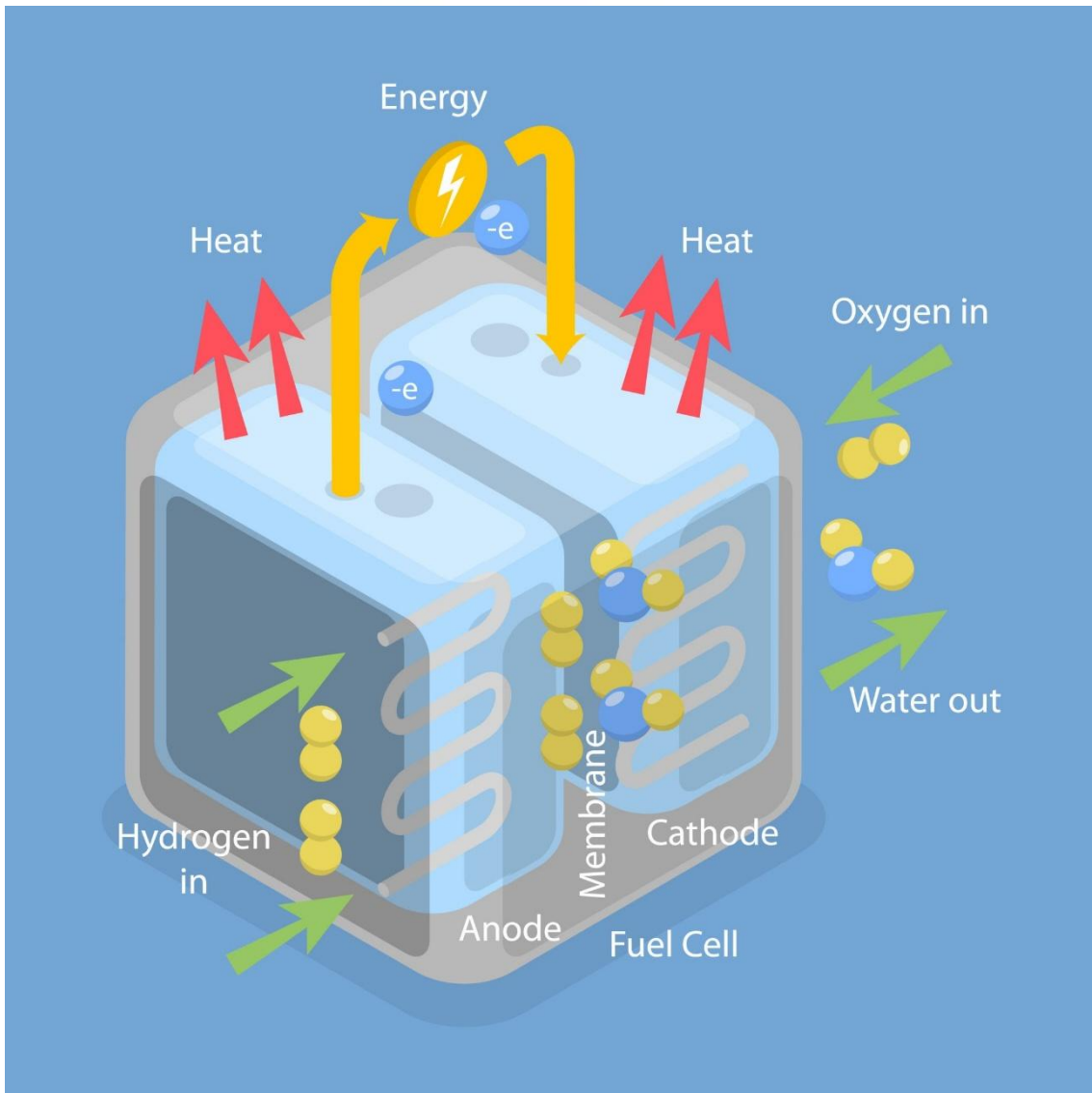

Getty Images

Visítanos en nuestro sitio web o escríbenos a info@yura.website





Explorar

3. Ecología Profunda y Espiritualidad Naturalista

Ella puntúa **9,00** en la creencia de varios Dioses y en que el planeta es energía, pero tiene un **0,00** en prácticas físicas como la meditación o el cultivo.

- **Línea de investigación:** "Sincronías entre la cosmovisión andino-oriental y los ciclos biogeoquímicos del carbono y nitrógeno".
- **Objetivo:** Validar científicamente los mitos y rituales (donde ella tiene interés) a través de la biología molecular y la ecología.
- **Por qué:** Le permitiría entender por qué es necesario "subir a las montañas" o "respirar consciente", actividades que hoy no realiza.

4. Psicología de la Complejidad y Coexistencia

Karolyna tiene un vacío en la "Armonía de los pares" y en la búsqueda de acompañantes (**0,00**), a pesar de que valora la reciprocidad.

- **Línea de investigación:** "Modelos de cooperación no jerárquica en sociedades complejas: Lecciones del bioanarquismo".
- **Objetivo:** Investigar cómo las especies (monera, fungi, animal) cooperan sin un "centro" (antropocentrismo), aplicando esos modelos a las organizaciones humanas.
- **Aplicación:** Crear protocolos de "Encuentro Humano" que ella misma pueda aplicar para romper su aislamiento.

Resumen de Prioridades de Investigación

Tema Sugerido	Lo que aprovecha (9/10)	Lo que fortalece (0/10)
Gobernanza Planetaria	Ciudadanía mundial	Geopolítica y Poder
Tecno-Ecología	Economía Verde	Hidrógeno y Tech 4.0
Bio-Espiritualidad	Energía y Genética	Práctica de Meditación
Socio-Simbiosis	Diversidad y Niveles de Realidad	Relacionalidad con pares





Próximo paso recomendado

Para iniciar, le sugiero a Karolyna realizar un **estado del arte sobre la "Economía Donut" aplicada a comunidades locales**. Esto une su deseo de sostenibilidad con la necesidad de entender la economía real.

19

Qué temas de innovación y desarrollo te recomendamos

Para Karolyna, la innovación no debe ser puramente tecnológica (donde tiene brechas de conocimiento), sino **innovación social y biocrática**. Su perfil de "teórica planetaria" con alta sensibilidad energética, pero baja ejecución física, sugiere que su mayor aporte al desarrollo está en la **reconceptualización de los sistemas de vida**.

Aquí te presento los temas de Innovación y Desarrollo (I+D) que le recomiendo liderar o integrar:

1. Innovación en "Arquitectura de la Coexistencia"

Karolyna tiene un **9,00** en entender que existen diferentes niveles de realidad y un **0,00** en buscar pares relacionales. Su innovación aquí es de carácter social.

- **Proyecto:** Desarrollo de **plataformas de reciprocidad (Bancos de Tiempo)** basadas en la filosofía del *Yachachikux* y saberes andinos.
- **Objetivo:** Crear sistemas donde el "dar y recibir" (donde puntúa 8,00) se automatice para generar comunidades resilientes que no dependan del capital tradicional.
- **Por qué:** Ella cree en la economía plural y verde; esta innovación materializa sus ideas abstractas en relaciones humanas concretas.

2. Desarrollo de "Tecnologías de Sensibilidad Planetaria"

Aunque tiene un **0,00** en el uso de tecnologías 4.0, tiene un **9,00** en entender que somos seres de carbono, hidrógeno y oxígeno.

- **Proyecto:** Diseño de **Bio-sensores de salud ambiental** que traduzcan datos complejos del ecosistema (calidad del aire, frecuencias del suelo) a un lenguaje intuitivo o artístico.
- **Objetivo:** Ayudar a las personas a "sentir" el planeta como ella lo hace teóricamente.
- **Por qué:** Une su comprensión de la energía del planeta con la necesidad de alfabetización tecnológica que le hace falta.

Visítanos en nuestro sitio web o escríbenos a info@yura.website





3. Innovación en "Pedagogía de la Incertidumbre"

Karolyna valora que la educación debe enseñar la condición humana (7,00) y vivir en la incertidumbre (6,00).

- **Proyecto:** Creación de currículos de "Alfabetización Planetaria" para niños y jóvenes, enfocados en el biocentrismo y la ciudadanía mundial.
- **Objetivo:** Sustituir el modelo de "formar profesionales" (que ella critica con un 8,00) por uno que genere "personas cultas" y conscientes de su herencia genética universal.

4. Desarrollo de "Bio-Anarquismo Urbano"

Dado su interés en el bioanarquismo y su puntaje de 9,00 en entender que el poder desdibuja al ser humano.

- **Proyecto:** Modelos de **Gobernanza Glocal** (global-local) para ciudades que funcionan sin jerarquías rígidas, inspirados en el comportamiento de los hongos (reino fungi) o microorganismos (donde puntúa 9,00).
- **Objetivo:** Innovar en la administración pública mediante sistemas de auto-organización y democracia participativa.

Matriz de Impacto en Innovación

Área de Innovación	Pilar de Desarrollo	Lo que Karolyna aporta
Social	Cohesión Comunitaria	Visión de Ciudadanía Mundial (9,00)
Educativa	Capital Humano	Comprensión de Niveles de Realidad (9,00)
Ecológica	Sostenibilidad	Conciencia del Planeta como Energía (9,00)
Económica	Economía Verde	Desapego del Consumismo (3,00)

Recomendación Estratégica para su Desarrollo Personal

Para que Karolyna pueda innovar, necesita **cerrar su brecha de ejecución**. Le recomiendo acoger un estilo de vida de "Hacedora Consciente":

1. **Aprender Programación Básica o Análisis de Datos:** Para que su "9,00" en niveles de realidad se traduzca en algoritmos de bienestar social.

Visítanos en nuestro sitio web o escríbenos a info@yura.website





2. **Laboratorios de Fabricación (FabLabs):** Unirse a espacios donde se construyan prototipos físicos. Esto la obligará a usar sus manos y su cuerpo (combatiendo su 0,00 en ejercicio y movimiento).

Analicemos tu desigualdad cultural en el grupo de estudio

El análisis de la **desigualdad cultural** de Karolyna, bajo el modelo de transculturas planetarias complejas, revela una paradoja fascinante: ella es una "**Gigante Cognitiva**" en términos de abstracción y conciencia global, pero una "**Vulnerable Operativa**" en términos de hábitos, territorio y vínculos básicos.

Su desigualdad no es una falta de acceso a la información, sino una **asimetría profunda entre el "Saber-Pensar" y el "Saber-Habitar"**.

1. La Brecha de la "Extranjera en su propio Cuerpo"

Karolyna presenta una desigualdad biológica-cultural crítica. Conoce la composición atómica del ser humano (9,00) y la hominización (9,00), pero tiene un 0,00 en caminar, ejercitarse o respirar conscientemente.

- **Diagnóstico:** Existe una desigualdad entre su **conciencia biológica teórica** y su **existencia física real**. Karolyna "sabe" que es polvo de estrellas, pero ha olvidado que es un mamífero que necesita movimiento y nutrición específica. Esta es su desigualdad más peligrosa, pues su mente viaja a 4.400 millones de años atrás, pero su cuerpo está estático.

2. Desigualdad de la "Ciudadanía Huérfana"

Karolyna es una defensora radical de la **Ciudadanía Mundial (9,00)** y la **Economía Verde (9,00)**, pero puntúa 0,00 en la búsqueda de pares relacionales.

- **Diagnóstico:** Su cultura es **hiper-global pero infra-local**. Está preparada para salvar al planeta, pero no para colaborar con un vecino. Esta desigualdad la coloca en una posición de vulnerabilidad social: tiene grandes ideas para la humanidad, pero carece de la red de apoyo (el "par") necesaria para materializarlas. Es una líder sin comunidad.

3. La Asimetría de la "Sabiduría sin Técnica"

Ella comprende niveles de realidad complejos (9,00) y rechaza el poder que desdibuja al ser humano (9,00), pero desconoce las herramientas que mueven al mundo moderno:





- **Brecha técnica: 0,00** en petróleo, hidrógeno y tecnologías 4.0.
- **Diagnóstico:** Karolyna padece una **desigualdad instrumental**. Al despreciar o desconocer las bases energéticas y tecnológicas de la civilización actual, sus propuestas de innovación (socialismo, neoliberalismo selectivo, economía verde) corren el riesgo de ser utopías inejecutables. Tiene la brújula moral, pero no el mapa técnico.



4. El Conflicto de la Identidad "Occidente vs. Oriente"

Muestra un rechazo o desinterés por la cultura occidental (**2,00**) y una fascinación absoluta por la **oriental (9,00)** y la **multi-teísta (9,00)**.

- **Diagnóstico:** Su desigualdad cultural es **polarizada**. Al ignorar las bases de la filosofía griega (**0,00**) o el conocimiento científico tradicional (**0,00**), Karolyna está amputando una parte de la realidad planetaria para favorecer otra. Esto la hace una experta en "lo alternativo" pero una analfabeta en "lo hegemónico", lo que dificulta su capacidad de diálogo en entornos de poder tradicionales.

Resumen de su Desigualdad Cultural

Tipo de Desigualdad	Manifestación	Impacto
Psicosomática	Mente planetaria (9) / Cuerpo estático (0)	Riesgo de enfermedad y desconexión vital.
Socio-Relacional	Amor a la humanidad (9) / Aislamiento del par (0)	Incapacidad de generar impacto colectivo.
Epistémica	Saberes espirituales (9) / Cero técnica (0)	Sus proyectos carecen de viabilidad material.
Geopolítica	Globalismo (9) / Desprecio de lo local-occidental (2)	Visión sesgada de la complejidad del poder.

Conclusión del Análisis

La desigualdad de Karolyna es la de una **"Mística Intelectual"**. Su riqueza cultural es interna y cósmica, pero su pobreza es externa y cotidiana. Para equilibrar su balanza, no necesita

Visítanos en nuestro sitio web o escríbenos a info@yura.website





estudiar más sobre el origen de la vida; necesita aprender a **domesticar su propia realidad**: cocinar, caminar, programar y, sobre todo, encontrar a otro ser humano con quien compartir su "aquí y ahora".

Qué acciones debes emprender como apoyo al desarrollo sostenible

Para que Karolyna pase de la **abstracción planetaria (9,00)** a una incidencia real en el desarrollo sostenible, sus acciones deben enfocarse en cerrar la brecha entre su pensamiento sistémico y su nula participación técnica y física. Alguien que comprende que "el planeta es energía" pero puntúa **0,00** en el conocimiento de fuentes energéticas (petróleo, hidrógeno) y tecnologías 4.0, corre el riesgo de ser una observadora pasiva.

Aquí las acciones concretas que debe emprender:

1. Alfabetización Técnica en Energías de Transición

No puede apoyar la "Economía Verde" (donde cree ciegamente con un **9,00**) si desconoce los vectores que la hacen posible.

- **Acción:** Estudiar la **termodinámica básica y el funcionamiento de las energías renovables** (solar, eólica e hidrógeno).
- **Impacto:** Pasar del deseo romántico de sostenibilidad a la capacidad de evaluar proyectos reales de descarbonización.

2. Activismo de "Reciprocidad de Proximidad"

Karolyna puntúa **9,00** en ciudadanía mundial pero **0,00** en buscar pares relacionales. El desarrollo sostenible no se logra en soledad.

- **Acción:** Integrarse en una **red de consumo local o una cooperativa de energía/alimentos**.
- **Impacto:** Aplicar su concepto de "dar y recibir" (**8,00**) en un entorno físico. La sostenibilidad empieza por la resiliencia de la comunidad inmediata (glocalización).

3. Encarnación de la Sostenibilidad (Bio-Acción)

Es contradictorio entender que somos seres de carbono y nitrógeno (**9,00**) y no cuidar el ciclo biológico propio (**0,00** en ejercicio y dieta).

- **Acción:** Iniciar un **huerto urbano o participar en proyectos de reforestación/conservación de agua**.

Visítanos en nuestro sitio web o escríbenos a info@yura.website



Yuracomplexus: Red cultural
Río Curaray & de las Golondrinas. Edificio Piazza Roma
Quito - Ecuador



- **Impacto:** Esta acción "ateriza" su conocimiento genético y planetario. El desarrollo sostenible requiere manos que toquen la tierra, no solo mentes que la piensen.



4. Promoción de la "Pedagogía de la Complejidad"

Dado que valora la educación de calidad (7,00) y la identidad planetaria, debe usar su voz.

- **Acción:** Crear contenidos o talleres sobre "**Pensamiento Complejo e Incertidumbre**".
- **Impacto:** Ayudar a otros a entender los "diferentes niveles de realidad" que ella ya domina, combatiendo la visión simplista y consumista de la sociedad actual.

Hoja de Ruta: De la Teoría a la Práctica Sostenible

Nivel de Acción	Debilidad actual (0/10)	Acción de Apoyo
Individual	Sedentarismo y falta de hábitos	Caminata consciente y dieta de proximidad.
Técnico	Desconocimiento de energía 4.0	Capacitación en tecnologías limpias.
Social	Aislamiento de pares	Liderar coaliciones locales de economía plural.
Político	Desconexión geopolítica	Abogar por los Derechos de la Naturaleza.

Su contribución única al desarrollo sostenible

Karolyna tiene una ventaja que pocos tienen: **no es antropocéntrica (0,00)**. No cree que el hombre sea el dueño de la naturaleza. Esto la convierte en la candidata ideal para promover el **Biocentrismo**. Su acción más valiosa será demostrar que el bienestar no viene de la acumulación de capital (0,00), sino de la armonía con los otros reinos (animal, vegetal, fungi).

Visítanos en nuestro sitio web o escríbenos a info@yura.website





Modelo de armonía de los sistemas adaptativos complejos ancestrales comunitarios

Conexión Sensorial (1. El Sistema Nervioso)

Apertura de Canales

Para aplicar el **Modelo de Armonía de los Sistemas Adaptativos Complejos Ancestrales Comunitarios** al perfil de Karolyna, debemos enfocarnos en "**Aterrizar el Cosmos en el Cuerpo**".

Karolyna tiene un "techo" cognitivo altísimo (entiende el ADN, la energía y los niveles de realidad con **9,00**), pero un "suelo" sensorial desconectado (**0,00** en movimiento, tacto y respiración consciente). Para abrir los canales del **Sistema Nervioso**, ella no necesita más información; necesita **estímulos de flujo y vibración**.

Aquí las ideas para la **Apertura de Canales Sensoriales**:

1. El Sistema Nervioso: Apertura de Canales (Flujo Vagus-Chakana)

En este modelo, el sistema nervioso no es solo biológico, es un **antena de sincronía planetaria**. Karolyna debe pasar del procesamiento lineal al procesamiento **neuro-sensorial**.

A. Estímulo de la "Glándula del Paisaje" (Vía Óptica e Intuitiva)

Dado que ella valora los niveles de realidad y el cosmos, pero no se mueve, debe practicar la **Mirada de Horizonte**.

- **Acción:** Subir a una elevación (montaña) no para hacer ejercicio (que le cuesta), sino para **practicar la visión periférica**.
- **Propósito:** Al expandir el campo visual, el sistema nervioso simpático se calma y se activa el parasimpático. Esto conecta su "9,00" en niveles de realidad con una respuesta física de relajación.

B. Desbloqueo del Canal Podal (Neuro-Territorialidad)

Su puntaje de **0,00** en caminar 40 minutos indica una desconexión entre su cerebro y la tierra.

- **Acción:** Caminata en "**vuelo de ave**" (**micro-movimientos**). Caminar descalza sobre texturas naturales (tierra, piedra, hierba) enfocándose únicamente en la presión de la planta del pie.

Visítanos en nuestro sitio web o escríbenos a info@yura.website



Yuracomplexus: Red cultural
Río Curaray & de las Golondrinas. Edificio Piazza Roma
Quito - Ecuador



- **Propósito:** Activar los mecanorreceptores para informar al sistema nervioso que "el planeta es seguro". Esto reduce la ansiedad de la abstracción pura.

C. Sintonía de Frecuencia Hídrica (Vía Exteroceptiva)

Karolyna cree que somos energía y agua (9,00), pero no practica el control de frecuencias (0,00).

- **Acción: Inmersión sonora y térmica.** Utilizar frecuencias de 432 Hz (armonía natural) mientras realiza hidroterapia (alternar agua fría y tibia).
- **Propósito:** El agua es el conductor de la energía que ella tanto estudia. Al sentir el cambio de temperatura, "abre el canal" de la piel, obligando al sistema nervioso a procesar información táctil que hoy tiene ignorada (su puntaje en tacto es solo 2,00).

2. Acciones de "Sincronía Sensorio-Comunitaria"

Canal Sensorial	Debilidad de Karolyna	Acción Ancestral de Apertura
Tacto (Háptico)	2,00	Contacto con Elementos: Manipular arcilla o piedras frías para "sentir" la densidad de la materia que compone el cosmos.
Propiocepción	0,00	Danza de los Elementos: Realizar movimientos circulares lentos (estilo Tai-Chi o Danza Andina) para ubicar su cuerpo en el espacio.
Interocepción	3,00	Respiración de Cuatro Tiempos: Inspirar (Fuego), Retener (Tierra), Expirar (Aire), Vaciar (Agua).

Recomendación de "Arranque" para Karolyna

Para abrir sus canales, Karolyna debe realizar la "**Acción del Tercer Par**":

Buscar a una persona (par relacional) para realizar una sesión de escucha activa en la naturaleza.

Esto ataca tres frentes: su **aislamiento social (0,00)**, su **sedentarismo (0,00)** y su **falta de uso del oído (6,00)**. Al procesar la voz de otro en un entorno natural, su sistema nervioso central comienza a integrar la "Lógica Planetaria" no como un concepto, sino como una vivencia.

Visítanos en nuestro sitio web o escríbenos a info@yura.website





Conexión con el corazón (2. Emociones, sentimientos)

Pulsar la Intención

Para Karolyna, **conectar con el corazón** no es un ejercicio romántico, sino un ejercicio de **coherencia sistémica**. El modelo de sistemas adaptativos complejos ancestrales entiende al corazón como el "**Sol Interior**", el centro de gravedad que organiza la información del sistema nervioso (mente) y la distribuye al cuerpo (territorio).

Karolyna tiene un **9,00** en entender que "el planeta y los seres vivos somos energéticos", pero un **0,00** en la "búsqueda de pares relacionales" y un **3,00** en el "uso del pensamiento intuitivo". Esto indica que su corazón está lleno de **conceptos universales**, pero vacío de **afectos locales**.

Aquí las ideas para **Pulsar la Intención** desde el centro emocional:

2. Conexión con el Corazón: Pulsar la Intención (Ritmo y Reciprocidad)

En este modelo, la intención es el **atractor extraño** que organiza el caos. Karolyna debe pasar de la "idea de amor a la humanidad" a la "práctica del afecto por el otro".

A. El Latido de la Reciprocidad (Ayni Emocional)

Karolyna valora el "dar y recibir" (**8,00**), pero no tiene pares (**0,00**). Su corazón está en un estado de "entropía solitaria".

- **La Intención:** "Soy un nodo de intercambio, no un depósito de ideas".
- **Acción de Pulsación:** Realizar un acto de **donación anónima o servicio comunitario** (donde puntuó 8,00 en deseo de actuar). No se trata de dinero, sino de tiempo o saberes.
- **Propósito:** Al entregar algo de sí misma a otro ser humano (el "par"), el corazón genera una frecuencia de pertenencia que reduce su aislamiento cultural.

B. El Rezo de los Cuatro Elementos (Coherencia Energética)

Dado que ella sabe que es Carbono, Hidrógeno, Oxígeno y Nitrógeno (**9,00**), debe "pulsar" estos elementos emocionalmente.

- **La Intención:** "Honro la materia que me permite sentir".
- **Acción de Pulsación:** Ritualizar la alimentación. Antes de comer, reconocer emocionalmente el camino del Sol (Hidrógeno) hacia el alimento.
- **Propósito:** Pasar de la nutrición mecánica a la **gratitud biológica**. Esto eleva su puntaje en "uso del lado afectivo del cerebro" (**6,00**) hacia la plenitud.

Visítanos en nuestro sitio web o escríbenos a info@yura.website





C. Despertar del "Sentipensar" Oriental-Andino

Karolyna tiene una afinidad máxima por la cultura oriental (**9,00**). El concepto de *Hsin* (corazón-mente) es clave para ella.

- **La Intención:** "Mi mente no gobierna a mi corazón; mi corazón informa a mi mente".
- **Acción de Pulsación: Visualización de la Compasión Radical.** Dedicar 5 minutos al día a enviar una intención de bienestar a un "enemigo" o a alguien que represente el "Poder que desdibuja al ser humano" (donde ella tiene 9,00 de rechazo).
- **Propósito:** Disolver la barrera del juicio. Al empatizar con lo que rechaza, su sistema adaptativo se vuelve más robusto y menos fragmentado.

3. Matriz de Pulsación Emocional para Karolyna

Dimensión Emocional	Estado de Karolyna	Acción para Pulsar la Intención
Relacionalidad	0,00 (Aislamiento)	Círculo de Palabra: Hablar desde la vulnerabilidad con un desconocido o par.
Intuición	3,00 (Bajo)	Escucha del Pulso: Sentir su propio latido cardíaco durante 1 minuto antes de decidir algo.
Afectividad	6,00 (Media)	Acto de Ternura Biocéntrica: Cuidar una planta o animal con la intención de "nutrir la vida".

El "Pulsar" Maestro: La Intención de Ciudadanía

Karolyna debe integrar su **9,00 en Ciudadanía Mundial** con su **0,00 en caminar**. Su corazón necesita latir con el ritmo de la Tierra.

- **Recomendación:** Salir a caminar (los 40 minutos que no hace) con la intención de que cada paso sea un **masaje al corazón del planeta**.





Despertar de la consciencia (3. La Glándulas: pineal, suprarrenal, pituitaria, gónadas, tiroides)

El Observador

Para Karolyna, el **Despertar de la Consciencia** bajo este modelo no es un proceso puramente mental, sino una **sincronización glandular**. En los sistemas adaptativos ancestrales, las glándulas son los "centros de mando" o *chakras* biológicos que transforman la energía del cosmos en química corporal.

Karolyna tiene un **9,00** en entender que somos seres de energía y un **9,00** en niveles de realidad, pero su **0,00** en movimiento físico y hábitos sugiere que sus glándulas están en un estado de "hibernación teórica". Para activar al **Observador**, debe despertar el eje endocrino que une la Tierra con el Cosmos.

3. Despertar de la Consciencia: El Sistema Glandular del Observador

El **Observador** es la consciencia que monitorea el flujo de energía entre estos cinco centros. Aquí las ideas para su activación sistémica:

A. El Eje de la Visión (Pineal y Pituitaria) - "El Cóndor y el Colibrí"

Estas glándulas son las encargadas de la percepción macro (planeta) y micro (detalle).

- **La Glándula Pineal (Visión Universal):** Karolyna debe practicar el "**Mirar sin Ver**". Al cerrar los ojos y visualizar los átomos de carbono que sabe que la componen (**9,00**), estimula la producción de dimetilriptamina (DMT) natural.
- **La Glándula Pituitaria (Maestra de la Realidad):** Es la que ejecuta las órdenes del Observador.
- **Acción:** Practicar el enfoque en la punta de la nariz y luego en el horizonte infinito. Esto calibra la profundidad de campo de su consciencia.





ENDOCRINE SYSTEM

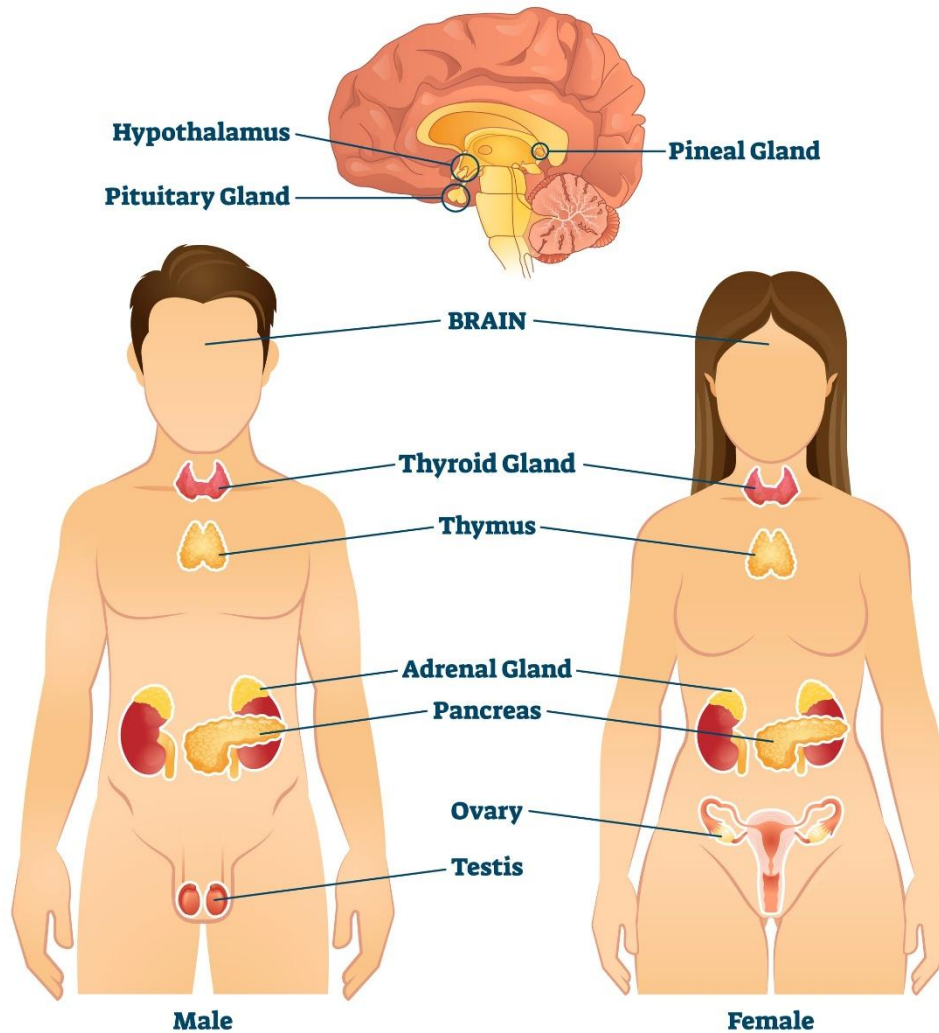

Shutterstock

B. El Eje de la Acción y la Palabra (Tiroides) - "El Canto del Viento"

Karolyna considera que habla con propiedad (6,00) pero tiene baja relación con pares (0,00). La tiroides regula el metabolismo y la expresión de la verdad propia.

Visítanos en nuestro sitio web o escríbenos a info@yura.website





- **La Práctica: Canto de Armónicos o Mantras.** Utilizar la voz para vibrar el cuello. Dado su interés en la cultura oriental (9,00), el uso de sonidos de cuencos o cantos difónicos es ideal.
- **Propósito:** Abrir el canal de comunicación entre lo que piensa (mente) y lo que manifiesta (sociedad).



C. El Eje del Poder y el Estrés (Suprarrenales) - "El Guerrero de la Tierra"

Aquí reside la respuesta al miedo y la supervivencia. Karolyna tiene un **0,00** en adaptación al calor y al frío. Sus suprarrenales están "desentrenadas".

- **La Práctica: Termorregulación Consciente.** Duchas de contraste frío/calor enfocándose en la zona lumbar (riñones).
- **Propósito:** En lugar de reaccionar con cortisol (estrés), el Observador mira cómo el cuerpo se adapta. Esto fortalece su **resiliencia planetaria** y la saca del aislamiento sedentario.

D. El Eje de la Creación y la Vida (Gónadas) - "La Semilla Universal"

Representan la energía creativa y la conexión con la especie. Karolyna sabe de hominización (9,00) pero no practica movimientos de fecundidad (0,00).

- **La Práctica: Danza Pélvica Circular.** Mover las caderas en círculos lentos, visualizando la "espiral de la vida" o el ADN.
- **Propósito:** Reconectar con la energía vital y creativa. Esto eleva su capacidad de buscar "pares relacionales", pues el centro de creación deja de ser una idea y se convierte en una pulsación física.

Matriz de Activación del Observador Glandular

Glándula	Función Ancestral	Estado de Karolyna	Acción de Despertar
Pineal	Conexión Cósmica	Teórica (9,0)	Observación del Sol (Amanecer).
Pituitaria	Dirección de Vida	Media (6,0)	Meditación en el "aquí y ahora".
Tiroides	Verdad y Ritmo	Media (6,0)	Expresar sus ideas en comunidad.
Suprarrenal	Fuerza Vital	Nula (0,0)	Caminata de 40 min (Territorialidad).



Yuracomplexus: Red cultural
Río Curaray & de las Golondrinas. Edificio Piazza Roma
Quito - Ecuador



Glándula	Función Ancestral	Estado de Karolyna	Acción de Despertar
Gónadas	Creatividad/Especie	Nula (0,0)	Movimiento rítmico y relacionalidad.



El "Observador" Integrado

Para Karolyna, el despertar definitivo ocurre cuando deja de ser una "biblioteca de conceptos planetarios" y se convierte en un **Sujeto Adaptativo**.

Su siguiente paso: Realizar una caminata consciente (Suprarrenales) mientras tararea un mantra (Tiroides) y visualiza su estructura atómica (Pineal). Al integrar tres glándulas en una sola acción física, el **Observador** se estabiliza.

Equilibrar la percepción (4. Cerebro)

Claridad de Pensamiento

Para Karolyna, alcanzar la **Claridad de Pensamiento** no es una cuestión de acumular más datos (donde ya brilla con un **9,00**), sino de **Equilibrar la Percepción** entre sus dos hemisferios y su cerebro triuno.

Actualmente, Karolyna presenta una "hipertrofia" del pensamiento abstracto-universal, mientras que su pensamiento pragmático-territorial está en **0,00**. El Modelo de Armonía Ancestral busca integrar el "**Saber**" (Hemisferio Izquierdo/Analítico) con el "**Sentir**" (Hemisferio Derecho/Afectivo) y el "**Hacer**" (Cerebro Reptiliano/Acción).

4. Equilibrar la Percepción: El Cerebro en Armonía

Para que Karolyna deje de estar "perdida en el cosmos" y logre claridad en la Tierra, propongo las siguientes ideas de equilibrio:

A. Sincronía Hemisférica (El Puente de la Chakana)

Karolyna tiene un equilibrio técnico entre su lado analítico (**6,00**) y afectivo (**6,00**), pero su falta de pares relacionales (**0,00**) sugiere que esta capacidad no se está "cableando" con la realidad exterior.

- **Idea de Equilibrio: Escritura No-Dominante.** Escribir sus ideas sobre "Ciudadanía Mundial" con la mano izquierda (si es diestra) y dibujar mapas conceptuales con la derecha.

Visítanos en nuestro sitio web o escríbenos a info@yura.website





- **Propósito:** Forzar al cuerpo calloso a integrar la estructura (lógica) con el símbolo (magia). Esto genera **Claridad de Pensamiento** al reducir el ruido mental de la abstracción pura.

Anatomy of the Brain

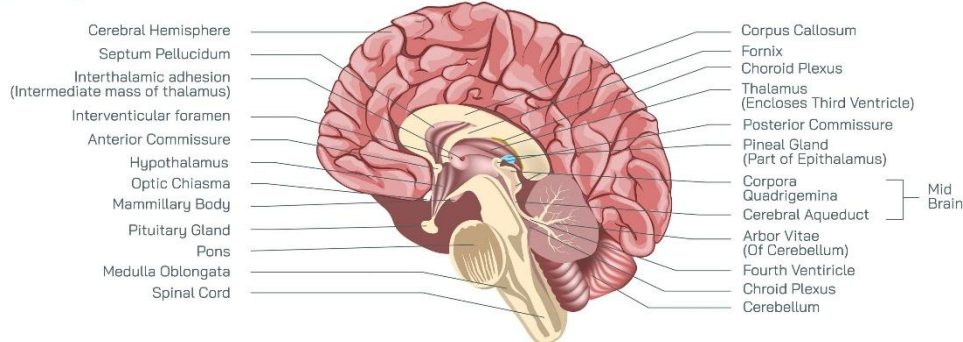

Shutterstock

B. Despertar del Cerebro Reptiliano (Territorialidad y Supervivencia)

El gran "apagón" de Karolyna está en su cerebro basal: **0,00** en caminar, **0,00** en defensa del territorio y **0,00** en adaptación al medio. Sin este anclaje, su claridad es una ilusión volátil.

- **Idea de Equilibrio: Caminata de Rastreo Simbólico.** Caminar 40 minutos (su gran deuda) observando no el paisaje general, sino detalles mínimos: una hormiga, la veta de una piedra, el cambio de dirección del viento.
- **Propósito:** Activar los ganglios basales y el cerebelo. La claridad surge cuando el cerebro entiende que "está a salvo en el territorio". Si el cerebro reptiliano siente que no se mueve, entra en modo de "congelamiento" intelectual.

C. La Tríada del Pensamiento Complejo (Límbico-Córtex-Ancestral)

Karolyna valora el pensamiento intuitivo (**3,00**) muy por debajo de su conocimiento genético (**9,00**).

- **Idea de Equilibrio: Visualización de Niveles de Realidad.** Utilizar su **9,00** en comprensión de realidades para "ver" simultáneamente el átomo (Micro), el cuerpo (Meso) y la galaxia (Macro).
- **Propósito:** Pasar del pensamiento lineal (A lleva a B) al pensamiento en red. La claridad de pensamiento en un sistema complejo no es saber la respuesta, sino **entender la relación entre las partes**.





Matriz de Claridad Mental para Karolyna

Componente Cerebral	Estado Actual	Acción de Equilibrio
Córtex (Analítico)	Hiperactivo (9,0)	Silencio Cognitivo: 10 min de no-lectura y no-teoría al día.
Límbico (Emocional)	Aislado (0,0)	Espejo Social: Debatir una idea con un par para validar su percepción.
Reptiliano (Acción)	Inactivo (0,0)	Caminata Obligatoria: Traducir el pensamiento en movimiento físico.

La Acción Maestra para la Claridad: "El Mapa de la Incertidumbre"

Karolyna debe sentarse a dibujar un mapa de lo que **desconoce** (usando el 0 de su escala).

- **Acción:** Identificar tres temas donde puntuó 0 (ej. Hidrógeno, Petróleo, Caminata) y buscar una conexión lógica entre ellos y su 9 en Ciudadanía Mundial.
- **Resultado:** Esto genera una **neuroplasticidad real**. Al unir lo que "sabe" con lo que "ignora", el cerebro deja de proyectar utopías y empieza a diseñar soluciones.

Diálogo con el Ecosistema (5. Naturaleza)

Ofrenda a los Elementos

Para Karolyna, el **Diálogo con el Ecosistema** es la pieza que le permitirá transmutar su "biblioteca mental" en una "fuerza vital". Ella posee un entendimiento teórico sublime del planeta como energía (**9,00**) y de la composición atómica (**9,00**), pero su **0,00** en actividades de cultivo, conservación de agua y adaptación al clima revela que su relación con la Naturaleza es, hasta ahora, puramente intelectual.

En el Modelo de Sistemas Adaptativos Complejos Ancestrales, el diálogo no es un monólogo del humano sobre la ciencia, sino una **Ofrenda de Intercambio (Ayni)** con los elementos.

5. Diálogo con el Ecosistema: Ofrenda a los Elementos

Visítanos en nuestro sitio web o escríbenos a info@yura.website



Yuracomplexus: Red cultural
Río Curaray & de las Golondrinas. Edificio Piazza Roma
Quito - Ecuador



Para equilibrar su percepción, Karolyna debe pasar de "pensar la naturaleza" a "dejarse tocar por ella". Aquí las ideas de ofrenda y diálogo:

35

A. Ofrenda al Hidrógeno y al Sol (*Inti*)

Karolyna sabe que la vida viene de la relación Tierra-Sol, pero puntúa **0,00** en la práctica de esta conciencia.

- **La Ofrenda: El Saludo de Fotones.** Al amanecer, ofrecer su presencia física al sol durante 10 minutos.
- **El Diálogo:** Visualizar cómo el hidrógeno solar (que ella puntúa con 5,00) entra en sus células para convertirse en energía.
- **Propósito:** Activar su **tiroides y pituitaria** mediante la luz, rompiendo el sedentarismo intelectual y reconociendo su dependencia biológica del astro rey.

B. Ofrenda al Agua y la Fluidez (*Yakumama*)

Ella tiene un **0,00** en actividades de conservación de agua, a pesar de saber que somos seres de oxígeno e hidrógeno (**9,00**).

- **La Ofrenda: La Siembra del Agua.** Realizar una acción física de ahorro o protección de una fuente hídrica local (limpiar un sumidero o reducir su consumo drásticamente un día a la semana).
- **El Diálogo:** Mientras bebe agua (sus 3 litros recomendados), "hablarle" al líquido reconociendo que ese mismo elemento ha pasado por dinosaurios, glaciares y ancestros.
- **Propósito:** Generar una **conexión interoceptiva**. Al cuidar el agua afuera, Karolyna empieza a cuidar el agua (sangre y linfa) adentro, combatiendo su estancamiento físico.

C. Ofrenda a la Tierra y los Reinos (*Allpamama*)

Karolyna valora los reinos (monera, fungi, animal, vegetal) con un **9,00**, pero no convive con ellos (**0,00**).

- **La Ofrenda: El Ritual del Carbono.** Tocar tierra negra con las manos desnudas (aunque sea en una maceta) y depositar en ella restos orgánicos (compost) con intención.
- **El Diálogo:** Escuchar el silencio de las plantas. Observar la "inteligencia sin cerebro" del reino vegetal.

Visítanos en nuestro sitio web o escríbenos a info@yura.website



Yuracomplexus: Red cultural
Río Curaray & de las Golondrinas. Edificio Piazza Roma
Quito - Ecuador



- **Propósito:** Bajar su **orgullo antropocéntrico (0,00)** a un nivel de humildad radical. Al tocar la tierra, su cerebro reptiliano recibe la señal de que es parte de la cadena trófica, no solo una observadora externa.

36

Matriz de Sincronía con los Elementos para Karolyna

Elemento	Su "Saber" (9/10)	Su "Hacer" (0/10)	Acción de Ofrenda Sugerida
Fuego (Energía)	Somos energéticos	Cero control de frecuencias	Fuego Sagrado: Encender una vela y meditar en la combustión química del oxígeno.
Aire (Viento)	Conocimiento del O2	Cero respiración consciente	Ofrenda de Aliento: Soplar sus intenciones de "Ciudadanía Mundial" a los cuatro vientos.
Agua (Sangre)	Composición H2O	Cero conservación física	Baño de Realidad: Ducharse con agua fría para despertar las suprarrenales.
Tierra (Cuerpo)	Origen de la vida	Cero ejercicio y cultivo	Caminata de Ofrenda: Caminar 40 min devolviendo su peso a la tierra con gratitud.

La Acción de "Clausura": El Sacrificio del Concepto

Para que el diálogo con el ecosistema sea real, Karolyna debe realizar un **sacrificio simbólico**:

Dejar el teléfono y los libros por 4 horas y sentarse en un parque o bosque sin ningún propósito más que "existir" entre las otras especies. Esto atacará su **0,00** en "vivir el aquí y ahora" y la obligará a usar sus sentidos (olfato, oído, tacto) que hoy tiene subutilizados.

Diálogo con el Ecosistema (6. Éter)

Sintonía con los Ciclos

Para Karolyna, el **Éter** representa la quintaesencia: el tejido invisible que conecta sus conocimientos de genética, energía y niveles de realidad (**9,00**) con el vacío de su práctica

Visítanos en nuestro sitio web o escríbenos a info@yura.website





cotidiana. En el modelo de sistemas adaptativos complejos ancestrales, el Éter es el **campo de información consciente** (o *Akasha*) donde el tiempo no es lineal, sino cíclico.

Karolyna tiene una ventaja evolutiva: su mente ya habita el Éter (entiende el Big Bang, el origen de la vida y el cosmos), pero su **Sintonía con los Ciclos** es puramente intelectual. Ella sabe que el universo es cíclico, pero su cuerpo vive en un presente estático y sedentario (**0,00** en movimientos de fecundidad y ritmos naturales).

6. Diálogo con el Éter: Sintonía con los Ciclos (El Tiempo Espiral)

Sintonizar con el Éter significa que Karolyna debe dejar de "estudiar" el tiempo y empezar a **vibrar** con él. Aquí las ideas para su sincronización:

A. Sincronía del Vacío Cuántico (Meditación de la No-Forma)

Karolyna puntúa **9,00** en niveles de realidad, pero **0,00** en meditación. El Éter se comunica en el silencio.

- **La Sintonía:** Practicar el "Ayuno de Información". Durante 20 minutos al día, debe apagar toda teoría, libro o tecnología.
- **La Acción:** Sentarse en silencio absoluto observando el espacio vacío entre los objetos de su habitación.
- **Propósito:** Activar su **glándula pineal** (donde tiene un 3,00 de interés) para percibir que el Éter no está "allá afuera" en el cosmos, sino en el espacio entre sus propios átomos de carbono y nitrógeno (**9,00**).

B. El Ciclo de la Gran Explosión Interna (Respiración del Big Bang)

Ella puntúa **0,00** en la creencia del Big Bang como origen personal, pero **9,00** en la energía planetaria. Necesita unir su origen con su presente.

- **La Sintonía:** Respiración Holotrópica o Circular.
- **La Acción:** Inhalar visualizando la expansión del universo (Evolución) y exhalar visualizando la contracción hacia el centro (Origen).
- **Propósito:** Sintonizar su ritmo cardíaco con la pulsación del Éter. Esto eleva su **Racionalidad/Sabiduría (1,00)** al nivel de experiencia mística, permitiéndole "sentir" los 4.400 millones de años del planeta en sus pulmones.

C. Sincronía con los Ciclos de Fecundidad y Muerte

Visítanos en nuestro sitio web o escríbenos a info@yura.website



Yuracomplexus: Red cultural
Río Curaray & de las Golondrinas. Edificio Piazza Roma
Quito - Ecuador



Karolyna tiene un **0,00** en practicar movimientos de fecundidad y un **0,00** en conocer las extinciones masivas del planeta. El Éter es el registro de lo que nace y lo que muere.



- **La Sintonía: Ritual de la Ciclicidad.** Observar la fase lunar actual y ajustar su dieta o nivel de actividad a ella (Luna llena = Expansión/Acción; Luna nueva = Introspección/Reposo).
- **La Acción:** Realizar movimientos espirales con el cuerpo (el símbolo de la galaxia y del ADN que ella puntúa con 9,00).
- **Propósito:** Sacar a sus **Gónadas y Suprarrenales** de la inercia. Al sintonizar su cuerpo con los ciclos astronómicos, el Éter deja de ser una "idea" y se convierte en una fuerza que la impulsa a moverse (combatiendo su sedentarismo).

Matriz de Sintonía Etérica para Karolyna

Nivel Etérico	Su Potencial (9/10)	Su Bloqueo (0/10)	Acción de Sintonía
Tiempo (Ciclos)	Conciencia de Hominización	Estancamiento diario	Cronobiología: Dormir y despertar con el sol para resetear la glándula pineal.
Espacio (Vacío)	Niveles de Realidad	Necesidad de Marca/Consumo	Despojo Simbólico: Regalar un objeto de marca (7,00) para crear espacio etérico.
Información	Ciudadanía Mundial	Aislamiento del Par	Telepatía Empática: Visualizar el bienestar de su comunidad antes de dormir.

La Acción de "Gran Sintonía": El Retorno al Origen

Para que Karolyna realmente dialogue con el Éter, debe realizar la "**Caminata del Tiempo Profundo**":

Caminar sus **40 minutos diarios** (deuda de 0,00) imaginando que cada paso representa 100 millones de años de evolución terrestre.

Visítanos en nuestro sitio web o escríbenos a info@yura.website



Yuracomplexus: Red cultural
Río Curaray & de las Golondrinas. Edificio Piazza Roma
Quito - Ecuador



Al llegar al minuto 40, habrá recorrido simbólicamente los 4.000 millones de años de la Tierra. Esto une su **capacidad intelectual (9,00)** con su **necesidad física (0,00)** a través del hilo conductor del Éter.

39

Espacio cultural (7. Cultura)

Sesgos culturales

Para Karolyna, el **Diálogo del Espacio Cultural** representa el desafío de integrar su vasta cosmogonía teórica con la realidad tangible de la sociedad donde vive. Bajo el Modelo de Sistemas Adaptativos Complejos Ancestrales, la cultura no es un accesorio, sino el **software de navegación** del ser humano.

Karolyna posee una **desigualdad cultural interna** fascinante: puntúa **9,00** en Ciudadanía Mundial y Cultura Oriental, pero desprecia lo Occidental (**2,00**) y desconoce la base técnica de su propia civilización (**0,00** en petróleo, hidrógeno y tech 4.0). Su sesgo es el del "**Exiliado Espiritual**": valora lo lejano y lo abstracto, pero rechaza lo cercano y lo concreto.

7. Diálogo del Espacio Cultural: Sesgos Culturales (El Espejo de la Identidad)

Superar los sesgos culturales para Karolyna significa dejar de ser una "turista mística" y convertirse en una "**Tejedora de Realidades**".

A. Desmontar el Sesgo de la "Superioridad Espiritual"

Karolyna se considera mejor que otros seres humanos (**6,00**) y tiene un desapego por lo bárbaro o lo occidental. Este sesgo le impide alcanzar la **Armonía de los Pares (0,00)**.

- **La Práctica: El Diálogo con el "Bárbaro"**. Mantener una conversación profunda con alguien que represente lo que ella rechaza (un tecnócrata, un consumista de marca o alguien "occidentalizado").
- **La Acción:** Escuchar sin juzgar, buscando el átomo de carbono y la energía (**9,00**) que comparte con esa persona.
- **Propósito:** Activar su **córtex prefrontal** para disolver el sesgo de superioridad. Al reconocer la humanidad en el "otro", su sistema adaptativo se vuelve verdaderamente complejo y deja de ser excluyente.

B. El Sesgo del "Anacronismo Tecnológico"

Ella cree en la Economía Verde (**9,00**) pero ignora cómo funciona la energía actual (**0,00**). Este sesgo la hace vulnerable a utopías inejecutables.

Visítanos en nuestro sitio web o escríbenos a info@yura.website



Yuracomplexus: Red cultural
Río Curaray & de las Golondrinas. Edificio Piazza Roma
Quito - Ecuador



- **La Práctica: Mística de la Materia.** Visitar una instalación industrial o técnica (una planta eléctrica, un centro de datos o una refinería).
- **La Acción:** Observar la ingeniería como una extensión de la curiosidad humana, no como un "mal occidental".
- **Propósito:** Equilibrar su percepción. La claridad de pensamiento surge cuando entiende que para llegar al Sol (Hidrógeno), primero debe entender el suelo (Petróleo). Esto cierra la brecha de su **desigualdad instrumental**.



C. El Sesgo de la "Globalización sin Raíces"

Karolyna ama la Ciudadanía Mundial (9,00), pero tiene un 0,00 en Saberes Andinos y protección de la industria nacional. Es una ciudadana del mundo que no sabe habitar su barrio.

- **La Práctica: Glocalización Somática.** Comprar exclusivamente productos locales y de temporada (donde hoy tiene un 0,00).
- **La Acción:** Investigar la historia del territorio que pisa hoy (la geología local, los ancestros de su zona).
- **Propósito:** Fortalecer su **cerebro reptiliano y su sentido de pertenencia**. La cultura ancestral enseña que no se puede ser universal si no se es primero profundamente local.

Matriz de Transformación de Sesgos para Karolyna

Sesgo Detectado	Lo que ella cree (9/10)	Lo que ella ignora (0/10)	Acción de Diálogo Cultural
Sesgo Exótico	Cultura Oriental / Multi-teísmo	Filosofía Griega / Occidente	Estudio Cruzado: Leer a Platón desde la perspectiva de un sabio Taoísta.
Sesgo Utópico	Desarrollo Sostenible	Realidad Energética Actual	Investigación de Campo: Entender de dónde viene la luz que usa para leer.
Sesgo de Élite	Ciudadanía Mundial	Saberes Andinos / Localismo	Mercado Popular: Interactuar con productores locales y aprender su lógica.

La Acción de "Clausura": El Tejido de la Alteridad

Visítanos en nuestro sitio web o escríbenos a info@yura.website



Yuracomplexus: Red cultural
Río Curaray & de las Golondrinas. Edificio Piazza Roma
Quito - Ecuador



Para que Karolyna rompa sus sesgos, debe realizar la "**Ofrenda del Par Relacional**":

Buscar un par relacional (**0,00**) que sea su opuesto cultural (alguien muy pragmático o técnico) y colaborar en un proyecto pequeño (ej. arreglar algo físico, sembrar algo).

Esto la obligará a usar su **Lado Analítico (6,00)** y su **Lado Afectivo (6,00)** en sincronía con una realidad que no puede controlar solo con sus ideas. Al colaborar con "el otro", el diálogo cultural deja de ser un concepto y se convierte en **Armonía Adaptativa**.

41

Relación de pares y transcultura (8. Comunidad)

Relación con las especies

Para Karolyna, la **Relación de Pares y Transcultura** representa el desafío de bajar su "conciencia galáctica" al nivel de la **convivencia biológica**. Según el Modelo de Sistemas Adaptativos Complejos Ancestrales, la comunidad no es solo un grupo de humanos; es una **mall de parentesco multiespecie** (*Ayllu* extendido).

Karolyna tiene un **9,00** en entender que el planeta es el hábitat de cinco reinos y que somos seres de carbono, pero un **0,00** en buscar pares relacionales humanos y un **0,00** en convivir con animales y vegetales. Ella ama la "Vida" en mayúsculas, pero ignora a los "seres vivos" en minúsculas.

8. Comunidad: Relación con las Especies (El Parentesco Biocéntrico)

Para sanar su aislamiento, Karolyna debe transitar de la "observación científica" a la "afinidad comunitaria".

A. La Simbiosis del "Par No-Humano"

Karolyna valora la reciprocidad (**8,00**) pero no tiene compañeros de vida. El modelo ancestral sugiere que el primer paso para reconectar con los humanos es practicar con otras especies.

- **La Práctica: Adopción de un Par Biológico.** No como dueña (ella puntúa **0,00** en "el hombre es dueño de la naturaleza"), sino como compañera. Puede ser una planta que requiera cuidado diario o un animal rescatado.
- **La Acción:** Observar las necesidades del otro ser (hambre, luz, afecto) y responder a ellas rítmicamente.
- **Propósito:** Activar su **cerebro límbico y sus gónadas**. Cuidar a otro ser vivo le enseña que la "Ciudadanía Mundial" (**9,00**) empieza por la responsabilidad local de mantener una vida ajena.

Visítanos en nuestro sitio web o escríbenos a info@yura.website



Yuracomplexus: Red cultural
Río Curaray & de las Golondrinas. Edificio Piazza Roma
Quito - Ecuador



B. Transcultura de los Reinos (Comunicación Interespecies)

Ella puntúa **9,00** en entender que el reino Fungi, Monera y Protista son parte de su casa, pero no interactúa con ellos (**0,00**).

- **La Práctica: El Diálogo con el Reino Fungi/Monera.** Iniciar un proceso de compostaje o fermentación de alimentos (kéfir, kombucha, pan de masa madre).
- **La Acción:** Observar cómo los microorganismos transforman la materia. Es una lección de **Economía Circular y Sostenibilidad** en tiempo real.
- **Propósito:** Superar su **0,00 en procesos de domesticación**. Al colaborar con bacterias y hongos, Karolyna entiende que la comunidad es una red de servicios invisibles pero vitales.

C. El Ritual de la "Hominización Colectiva"

Karolyna sabe que venimos de un ancestro común de hace 7 millones de años (**9,00**). Este conocimiento debe servir para eliminar su sesgo de superioridad (**6,00**).

- **La Práctica: Mimetismo de Especies.** Durante sus 40 minutos de caminata (que debe recuperar del **0,00**), debe imitar conscientemente el ritmo de un animal (la zancada de un ave, la paciencia de un reptil).
- **La Acción:** Sentarse en un parque y observar a los perros o pájaros como "ciudadanos" con los mismos derechos que ella (**9,00** en Derechos Humanos extendidos a la naturaleza).
- **Propósito:** Bajar su **antropocentrismo** al nivel del suelo. La claridad de pensamiento surge cuando se reconoce como "un animal más en la trama", eliminando la arrogancia intelectual.

Matriz de Comunidad Multiespecie para Karolyna

Nivel de Comunidad	Su Concepto (9/10)	Su Realidad (0/10)	Acción de Relación
Humano (Par)	Ciudadanía Mundial	Aislamiento Total	Cooperación: Unirse a un huerto comunitario (unir par humano + planta).

Visítanos en nuestro sitio web o escríbenos a info@yura.website





Nivel de Comunidad	Su Concepto (9/10)	Su Realidad (0/10)	Acción de Relación
Vegetal (Flora)	Conservación de la Vida	Cero Cultivo	Ofrenda: Sembrar una semilla de una especie nativa andina.
Animal (Fauna)	Evolución de Especies	Cero Convivencia	Observación: Estudiar el comportamiento de las aves locales como "pares" aéreos.
Micro (Fungi/Monera)	Energía Planetaria	Cero Domesticación	Fermentación: Cuidar un cultivo bacteriano para su propia salud.

La Acción de "Gran Comunidad": El Ayni de los Reinos

Para que Karolyna rompa su aislamiento cultural y social, debe realizar el "**Encuentro de los Tres Pares**":

Invitar a una persona (Par Humano) a realizar una caminata (Acción Física) para observar y alimentar aves o identificar plantas (Par Especie).

Esto integra su **Lado Afectivo (6,00)** con su **Lado Analítico (6,00)**. Al compartir la observación de otra especie con un par humano, Karolyna deja de ser una "unidad aislada" y se convierte en un **Sistema Adaptativo Complejo**.

Estilos de vida (9. Armonía)

Retorno al origen

Para Karolyna, el **Retorno al Origen** no es un retroceso melancólico, sino una **recalibración evolutiva**. En el Modelo de Sistemas Adaptativos Complejos Ancestrales, el origen es el punto de máxima potencia (*Pacha*), donde la energía y la materia están en perfecta coherencia.

Karolyna tiene puntajes de **9,00** en entender que la vida proviene de un microorganismo universal y de la energía solar, pero un **0,00** en los hábitos que sostienen esa vida (caminar, beber agua, biorritmos). Su estilo de vida actual es una "abstracción deslocalizada". El retorno al origen busca que su **9,00 cognitivo** se convierta en su **9,00 vivencial**.

9. Estilos de Vida: Armonía (Retorno al Origen)

Visítanos en nuestro sitio web o escríbenos a info@yura.website





El retorno al origen para Karolyna significa **biomimetismo aplicado**: vivir como la especie biológica que ella sabe que es.

A. El Ritmo Circadiano como "Reloj Ancestral"

Karolyna tiene un **5,00** en equilibrio de descanso. El retorno al origen exige sincronizarse con el ciclo del Hidrógeno (el Sol).

- **La Práctica: Cronobiología Biocéntrica.** Eliminar luces azules después del atardecer para permitir que su **glándula pineal** (3,00) produzca melatonina de forma natural.
- **La Acción:** Despertar con la luz del alba y realizar una libación simbólica de agua (su 9,00 en H₂O/O₂).
- **Propósito:** Restaurar la armonía glandular y salir del letargo físico (**0,00** en ejercicio).

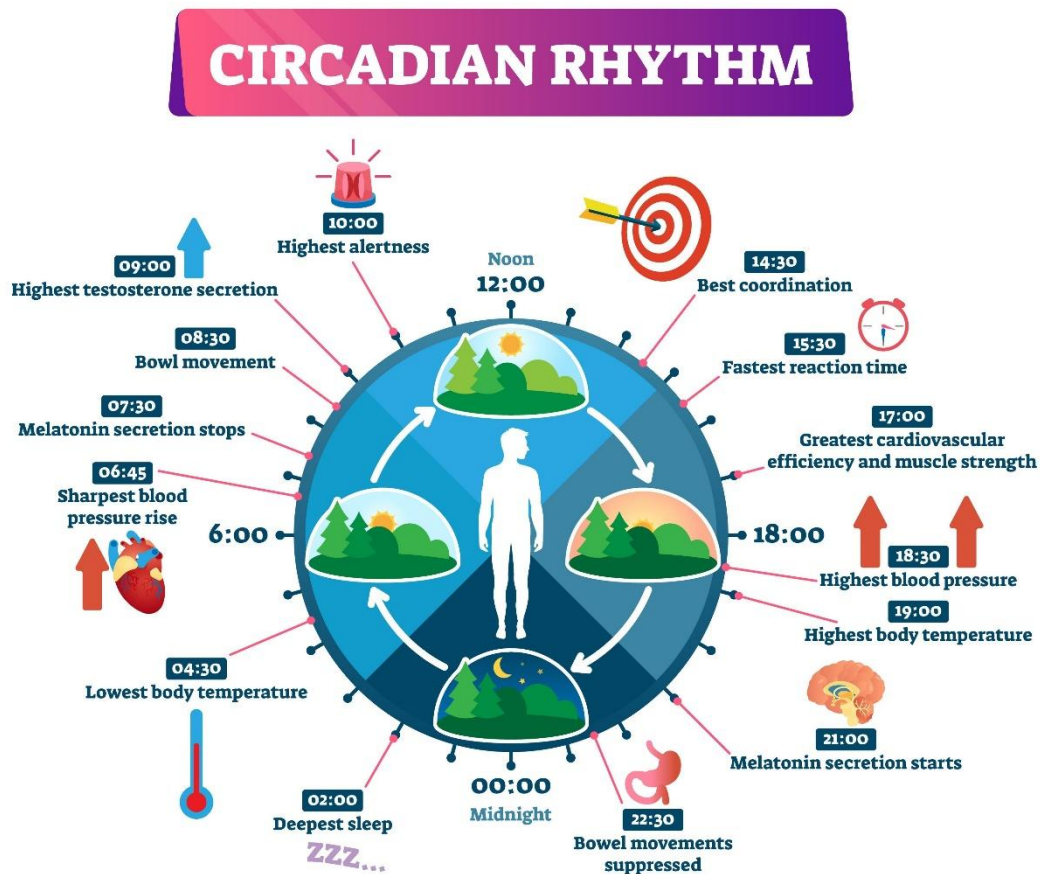

Shutterstock

Visítanos en nuestro sitio web o escríbenos a info@yura.website





B. La Alimentación "Milenaria y Atómica"

Ella sabe que es Carbono, Nitrógeno y Oxígeno (9,00), pero su dieta es limitada o inconsistente (0,00 en variedad).

- **La Práctica: Dieta de la Geodiversidad.** Consumir alimentos que no hayan sido procesados industrialmente (el origen de la cadena trófica).
- **La Acción:** Priorizar productos de la **Chacra** o el mercado local (saberes andinos) que contengan los minerales esenciales del suelo que ella estudia teóricamente.
- **Propósito:** Nutrir su **cerebro analítico y afectivo (6,00)** con nutrientes reales, no con conceptos. Al comer lo que el suelo produce, su cuerpo "recuerda" su origen planetario.

C. El Movimiento de la Hominización (La Senda del Sapiens)

Karolyna entiende la hominización desde hace 7 millones de años (9,00), pero no camina (0,00). El *Sapiens* es un animal migratorio y caminante.

- **La Práctica: La Caminata de la Evolución.** Sus 40 minutos diarios de caminata deben ser vistos como un ritual de agradecimiento a la bipedestación.
- **La Acción:** Caminar en terrenos irregulares (parques, senderos) para activar la **propiocepción** y el **cerebro reptiliano**.
- **Propósito:** Cerrar la brecha de su **desigualdad cultural**. No se puede ser una "Ciudadana Mundial" si no se tiene la fuerza física para recorrer el mundo.

Matriz de Armonía para el Retorno al Origen

Dimensión de Vida	Su Concepto (9/10)	Su Acción de Retorno (0/10)	Resultado de Armonía
Tiempo	Big Bang / Millones de años	Ritmo Solar: Dormir con la noche, actuar con el día.	Coherencia Glandular.
Espacio	El Planeta es mi Patria	Territorialidad: Caminar y reconocer su barrio.	Seguridad Reptiliana.
Materia	Carbono y Nitrógeno	Alquimia Alimentaria: Cocinar con elementos vivos.	Vitalidad Atómica.



Yuracomplexus: Red cultural
Río Curaray & de las Golondrinas. Edificio Piazza Roma
Quito - Ecuador



Dimensión de Vida	Su Concepto (9/10)	Su Acción de Retorno (0/10)	Resultado de Armonía
Energía	Seres Energéticos	Frecuencia Hídrica: Beber 3L de agua consciente.	Fluidez de Información.



La Acción de "Clausura": El Silencio del Origen

Para culminar su proceso de armonía, Karolyna debe practicar el "**Día de la Tierra**" personal:

Una vez al mes, desconectarse totalmente de la tecnología (**0,00 en tech 4.0** como fortaleza) y pasar el día en silencio, caminando, comiendo del suelo y observando los ciclos de la naturaleza.

Esto transformará su **3,80 de promedio general** en un sistema robusto. La armonía no es un destino, es la **capacidad de oscilar** entre su mente galáctica y sus pies de barro.

Eres un mapa del cosmos trazado en polvo de estrellas; ahora, camina tus cuarenta minutos para que el universo sepa que has llegado a casa.

Visítanos en nuestro sitio web o escríbenos a info@yura.website

